



Единая социальная карта Свердловской области



Единая социальная карта (ЕСК)

Используя мировой опыт и опыт регионов, в Екатеринбурге и Свердловской области ведется реализация проекта под рабочим названием «Единая карта Свердловской области».

Единая социальная карта Свердловской области (ЕСК СО) – это многофункциональная пластиковая карта с электронным носителем, которая станет уникальным ключом к разным видам услуг.

Проект реализуется по [Указу Губернатора № 599-УГ от 13 ноября 2018 года](#) в целях повышения эффективности, доступности и качества предоставления мер социальной поддержки, предусмотренных законодательством Свердловской области, на основе современных информационных технологий.

Согласно Указу Губернатора, утверждено [«Положение о Единой социальной карте»](#), регулирующие отношения, связанные с введением на территории Свердловской области Единой социальной карты, порядком ее выпуска, выдачи и обслуживания.



Цели проекта

- обеспечение граждан надежным электронным инструментом, являющимся одновременно средством идентификации, средством оплаты товаров и услуг, в том числе государственных услуг;
- организация персонифицированного и адресного учета предоставленных мер социальной поддержки и централизованного контроля над использованием бюджетных средств, выделяемых на эти цели;
- увеличение доли безналичных расчетов населения;
- повышение эффективности предоставления социально значимых услуг гражданам.



Социально-экономические эффекты проекта

Социальные
эффекты:



Экономические
эффекты:



Повышение качества жизни
населения



Более точное планирование
расходов транспортных опера-
торов, стимулирование увеличе-
ния пассажиропотока в обще-
ственном транспорте



Повышение эффективности
использования бюджетных
средств, выделяемых на реали-
зацию мер социальной под-
держки населения и бюджет-
ного процесса в целом



Повышение и укрепление дове-
рия населения к использованию
национальных платежно-сервис-
ных инструментов, банковской
системе и государству в целом



Рост оборота розничной торгов-
ли и услуг населению за счет
стимулирования активности
торгово-сервисных предприятий
и граждан

Аудитория ЕСК: для кого предназначена карта?

Льготные категории граждан: ветераны, инвалиды, беременные женщины, многодетные семьи и другие.

Жители Свердловской области от 14 лет

ЕСК СО могут оформить не только льготные категории граждан, но и все жители Свердловской области.

Карта оформляется и обслуживается бесплатно на протяжении всего срока действия.

Свердловчанам, не получающим льгот, будут доступны все приложения, которые будут действовать на карте: банковское, транспортное, медицинское, торгово-сервисное и другие.

**Карта выдается
бесплатно всем
гражданам РФ**

ЕСК включает набор следующих электронных приложений



Расчетное
приложение



Медицинское
приложение



Торгово-
сервисное
приложение



Социально-
идентификационное
приложение



Транспортное
приложение



Нефинансовые
приложения
ЕСК

Этапы развития ЕСК

Сроки начала выпуска и выдачи ЕСК с расчетными и нефинансовыми приложениями



Пункты выдачи ЕСК

Единую социальную карту Свердловской области можно будет получить уже с **1 июня 2020 года** в отделениях банков, уполномоченных на выпуск данной карты, а также в региональных отделениях МФЦ.

Для того, чтобы получить карту, необходимо предоставить следующие документы:

- один из документов, удостоверяющих личность гражданина Российской Федерации (паспорт гражданина РФ/удостоверение личности военнослужащего РФ/военный билет);
- страховое свидетельство обязательного пенсионного страхования (СНИЛС);
- документы, подтверждающие право на получение региональных льгот.

Подключение держателей ЕСК

Процесс перехода на Единую социальную будет максимально комфортным и удобным для людей.

Планируется **плавный переходный период для льготных категорий граждан**, который будет проходить поэтапно, по мере сроков окончания уже имеющихся банковских карт и «Екарт».

Главная задача - сделать жизнь людей более удобной в плане использования цифровых сервисов ЕСК.

Участники проекта

Планируется присоединение других банков-созмитентов, а также крупных сетевых компаний в качестве партнеров (акцептантов) проекта.



Информационный портал и мобильное приложение

Функционал 2020-2021



Получение мер
социальной
поддержки



Доступ
к программам
лояльности



Доступ
к медицинскому
приложению



Доступ
к транспортному
приложению



Другие
приложения

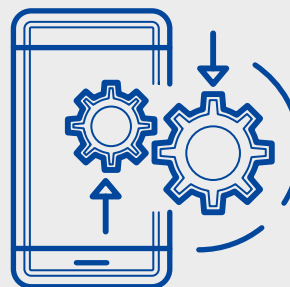

Мобильное приложение ЕСК



Личный кабинет
«Держателя ЕСК»



Открытый
информационный
портал



Интеграция Е-карты в проект

Компания «И-сеть», оператор «Екарты», первой подписала соглашение о сотрудничестве с ЕСК.

Транспортное приложение «Екарты» будет записано на сам носитель карты ЕСК и будет интегрировано в общую информационную инфраструктуру проекта.



Активно ведется техническая проработка применения ЕСК на муниципальных, пригородных и междугородних маршрутах, обсуждается вопрос об интеграции с информационными системами автовокзалов и со «Свердловской пригородной компанией».

Концепция дизайна Единой социальной карты

Концепция «Малахит»

Почему «Малахит»?



- Устойчивая ассоциация с Уралом
- Малахит – это основной карбонат меди. Он встречается вблизи месторождений медных руд.
- Малахитовая шкатулка
- «Малахитовые» крыши

Малахит – Бажов?

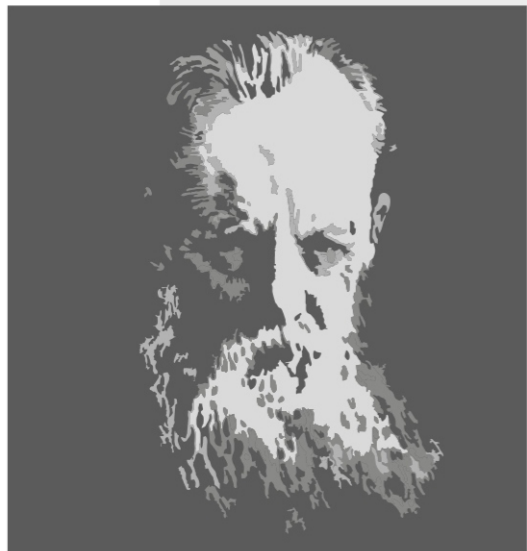

При упоминании о малахите сразу встают образы из сказов Павла Бажова «Малахитовая шкатулка», «Хозяйка медной горы»

Бажов – Малахит!

Благодаря Павлу Петровичу мы можем узнать и понять язык и этнические особенности горнозаводского Урала. А малахит добывали именно в местах добычи меди.

Малахит Среднего Урала



54

Малахит. Месторождение Гумешевское. Свердловская область (Средний Урал), РСФСР, СССР. 0,080. ГМ, инв. № К-295/20, коллекция А.Е. Купффера

Параллельный основанию срез малахита, сложенного ярко выраженной колонией сферолитов. Видны сросшиеся сегменты концентрически-зонального строения. Сегодня все чаще сравнивают такой рисунок малахита с агатом. Небезынтересно будет напомнить, что впервые в отечественной литературе эта мысль прозвучала в 1784 году в книге Валха „Каменное царство“, где автор прямо-таки выделил среди поделочного малахита „малахит-агат“: „...есть малахит, который хотя иногда чистый находится, но обыкновенно имеет он черные и синие пятна, также иногда снабден кругами“ [Валх 1784]. В 1936 г. сравнение малахита с агатом было сделано Б.Я. Меренковым: „Для внутреннего строения малахита, — писал он, — характерно еще развитие концентрически-скорлуповатой текстуры, аналогичной той, которая типична для агата, заключающейся в чередовании отдельных прослоев между собою. Разница только в том, что наращивание отдельных слоев агата идет в направлении от периферии к центру, а в малахите — наоборот“ [Меренков 1936].



50

Малахит. Месторождение Меднорудяnskое. Свердловская область (Средний Урал), РСФСР, СССР. 0,060×0,050. ГМ, инв. № 278/161

Группа почек, сложенная темно-зелеными сферолитами. Покрыта (смотри внизу) черной блестящей пленкой медной смоляной руды. Поверх сферолитов образовалась корка концентрически-зонального малахита тонкого ленточного рисунка. Подобные образцы, где малахит переслаивается медной смоляной рудой, в 60-х гг. XVIII в. поступали в минеральные кабинеты из Турьинских рудников севера Среднего Урала. Один из таких записан в каталоге коллекции неизвестного владельца 1765 г. как „смолистая медная руда с темно-зеленым малахитом и горною синью попеременно Походяшинских заводов“ (М. Походяшин был одним из первооткрывателей Турьинских рудников). В сравнении с медной смоляной рудой малахит нередко является более поздним [Чухров 1, 1950, 1951].



71

Малахит. Месторождение Гумешевское. Свердловская область (Средний Урал), РСФСР, СССР. 0,025 — больший. ГМ, инв. № 278/III

Полированные поперечные срезы малахитового цилиндра (внизу) и сростка конусовидных полых „сталактитов“ (вверху). Видны центральные каналы различных диаметров, окруженные тонкими разноокрашенными кольцами концентрически-зонального строения.

Из книги «Малахит» В.Б. Семёнова.
Свердловск. Средне-Уральское
книжное издательство.
1987

Форма



- Малахит в разрезе представляет из себя структуру из кольцевидных образований.
- Окружности – круги охвата аудитории, территории разных услуг. Расширение радиуса действия.

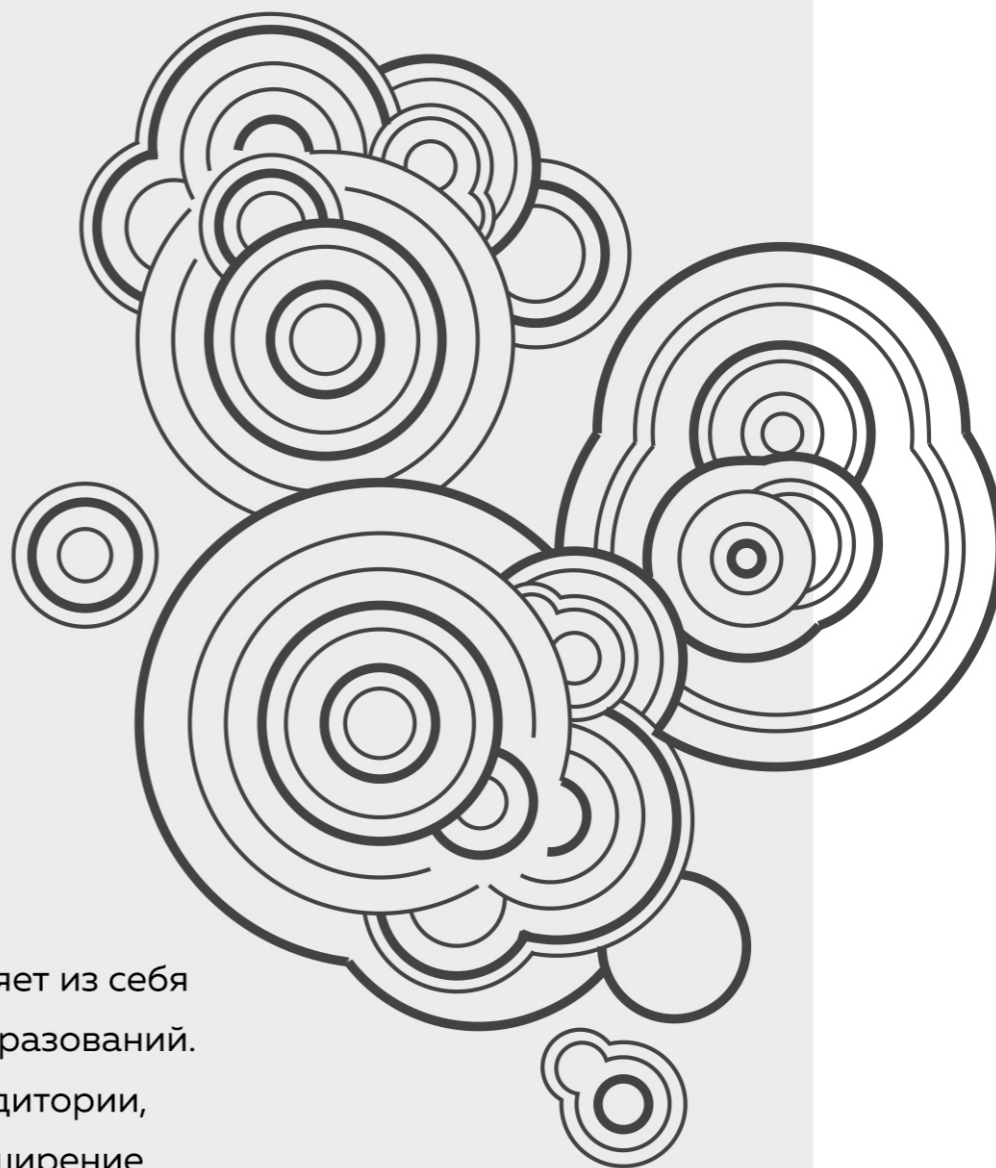

Форма

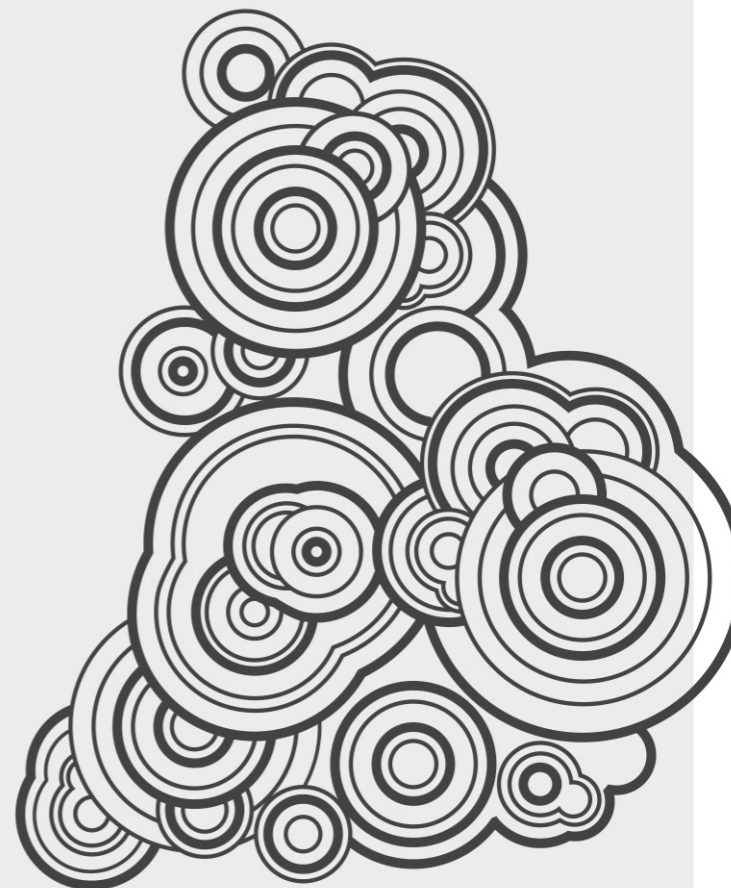

Свердловская область представлена в
виде среза малахита

Цвет



Цвета малахита + цвета флага Свердловской области

Свердловская область

**Единая
Социальная
Карта**

СВЕРДЛОВСКАЯ ОБЛАСТЬ

**Единая
Социальная
Карта**

Варианты



1

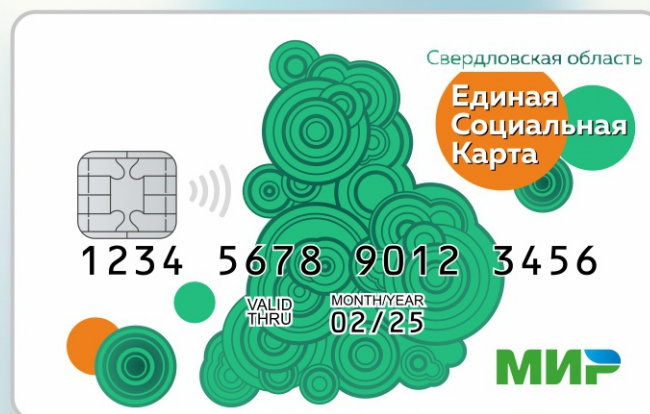

2



3



1



2

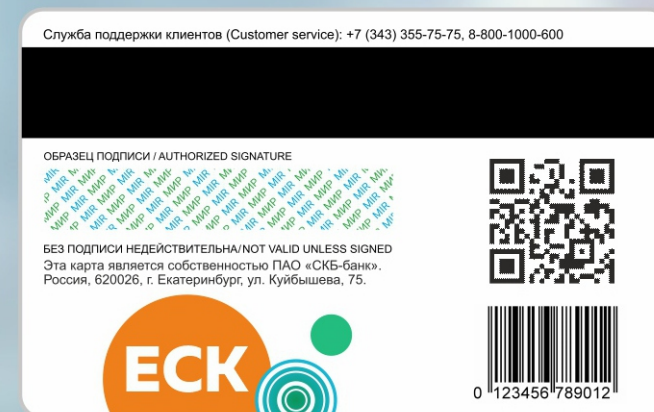

3

Согласованный вариант дизайна ЕСК с АО «Национальная система платежных карт» (НСПК), карта «МИР»

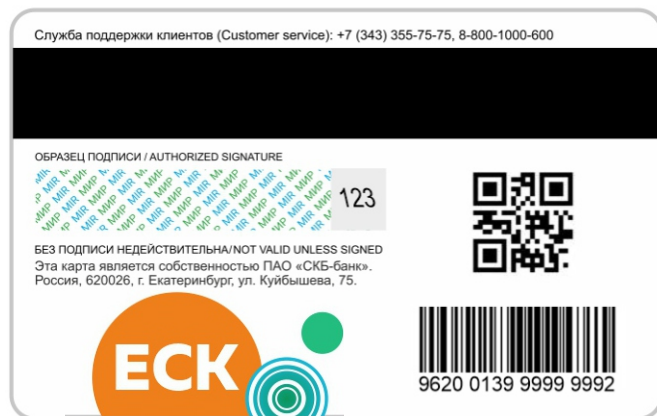



СВЕРДЛОВСКАЯ ОБЛАСТЬ

Единая
Социальная
Карта



1234 5678 9012 3456

VALID
THRU

MONTH/YEAR
02/25

МИР

Оператор ЕСК



Сферы автоматизации

Компания «САПФИР» существует на рынке более 10 лет.

География проектов – это 17 субъектов, больше 300 муниципалитетов и свыше 10.000 пользователей

программных комплексов.

Один из ведущих разработчиков в сфере решений для государственного сектора на рынке информационных технологий РФ

Партнер крупнейших мировых вендоров

Специалисты компании состоят в различных экспертных группах и сообществах (Электронный бюджет МФ РФ, Союз финансистов России, Сколково и др.)

Сотрудниками компании выполнены проекты в 17 регионах и около 300 муниципалитетах

ПК «ИСУФ» в Едином Реестре Российских программ

Приказом Министерства цифрового развития, связи и массовых коммуникаций Российской Федерации РФ № 168 от 24.04.2019 (пп 24 Приложения № 2)

Наличие лицензий ФСБ и Федеральной службы по техническому и экспортному контролю



Финансовые органы



Аппарат управления



Контрольно-счетные органы



Строительство



Образование



Физическая культура и спорт



Транспорт



Экономика и инвестиции



Здравоохранение



Культура



Информационные технологии и связь



Индивидуальные решения